



GARDA FORESTIERĂ PLOIESTI

Ploiești, Sos. Vestului nr. 14-16, Corp A, Et.4, Prahova
Tel: 0244/406777; Fax: 0244/513452
E-mail: gardaforestieraploiesti@yahoo.com

Notă de constatare

pentru proprietățile fără amenajament silvic

DATA: 30.08.2017

OCOLUL SILVIC SLĂNIC
INTRARE NR. 6054
TEPUS
30 08 2017

GARDA FORESTIERA PLOIESTI
Nr.: 10504
Data: 01.09.2017

AVIZAT
INSPECTOR ȘEF

APV 6939 Acc
VOLUMUL 6 MC
NR.ARBORI 11



DELEGATII:

ING. ANDREI IONEL - CONSILIER G.F. PLOIESTI
TEH. MATEI BOGDAN - ȘEF DISTRICT O.S. SLĂNIC
BUCUR IONICA - PĂDURAR O.S. SLĂNIC

OBIECTIV:

Verificarea actului de punere în valoare nr. 6939 s-a realizat în baza prevederilor O.M. nr. 884/2016 pentru marcarea din U.P. I-COSMINELE, u.a. 96%, la solicitarea O.S. SLĂNIC cu nr. 10923/21.08.2017, înregistrată la Garda Forestieră Ploiești cu nr. 9942/21.08.2017

CONSTATĂRI:

Copie după solicitarea de marcarea a proprietarului

Numărul contractului de servicii silvice încheiat între proprietar și ocol, valabil pe 10 ani 4360/12.06.2017

Numărul de înregistrare al contractului din registrul Gărzii Forestiere Ploiești _____

Copie după înscrierea în registrul recoltărilor de masă lemnoasă a a.p.v.-ului, conform anexa 2 din OM 884/2016.

Suprafața parchetului 0,60 ha. Felul tăierii ACCIDENTALE I

Șef ocol, ing. LAZAR GHEORGHE. Responsabil fond forestier ing. BĂNICA BOGDAN

Responsabil lucrare evaluare POPESCU GHEORGHE Titular canton, păd. BUCUR IONICA

Proprietar RADU CONSTANȚA

Numărul de arbori care au fost puși în valoare 11

Arborii marcați se încadrează / ~~nu se încadrează~~ la produse de igienă/accidentale.

Suprafața ~~se încadrează~~ / nu se încadrează în categoria ariilor naturale protejate.

La verificarea lucrărilor de punere în valoare s-au verificat diametrele la un număr de 4 arbori și înălțimile la un număr de 4 arbori.

Perioada în care nu se vor mai executa lucrări de punere în valoare 2017 - 2018

Au fost efectuate fotografiile relevante privitoare la afectare în număr de 8

Ciocanul de marcat folosit la punerea în valoare PS 415/2

Constatări și propuneri privind aprobarea a.p.v.-ului SUPRAFAȚA DE PĂDURE CORESPUNDE CU PĂRTEA ȘI PROPRIETATE, FIIND DELIMITATĂ ȘI MATERIALIZATĂ CU VOZBĂ ÎN TEREN. PROPUN AVIZ FAVORABIL ÎN VEDEREA AUTORIZĂRII ȘI RE EXPLOATĂRII

Anexăm la prezenta următoarea documentație: A APV-ULUI.

- Un număr de 8 fotografii în format electronic din care reiese acțiunea destabilizatoare a factorilor biotici și abiotici.

Prezenta notă de constatare, după avizarea ei de către conducătorul structurii teritoriale de specialitate, constituie și punctul de vedere menționat la art. 4, alin. (2) din O.M. nr. 884/2016.

DELEGAȚI:

GARDA FORESTIERĂ PLOIESTI

DELEGAȚI:

OCOLUL SILVIC SLĂNIC



REGIA NATIONALA A PADURILOR
ROMSILVA
DIRECTIA SILVICA PRAHOVA
OCOLUL SILVIC SLANIC
 Str.Independentei nr.14 ,Cod postal 105900
 telefon: 0244/220507 fax: 0244/220575
 slanic@ploiesti.rosilva.ro

de Chirca A.
[Signature]

OCOLUL SILVIC SLANIC
 INTRARE Nr. 10523
 IESIRE 01
 Ziua 08 Anul 2017

GARDA FORESTIERA PLOIESTI
 Nr. 99/2
 Data 21.08.2017

Catre,
 Garda Forestiera Ploiesti

SA
22.08.2017
[Signature]

In conformitate cu art.4 din OM 884/12.05.2016 av inaitam spre verificare a APV-ului 6939 intocmit in padure proprietate privata cu suprafata de 0,6 ha. Pentru aceasta suprafata proprietarul nu detine amenajament silvic iar arborii marcati sunt uscati, rupti sau doborati de vant sau de zapada. Mentionam ca proprietarul are contract de servicii silvice pe o perioada de 10 ani.

Fotografiile relevante privitoare la afectare am trimis la adresa gardaforestieraploiesti@yahoo.com .

Anexam copie dupa APV-ul 6939 AC.

Sef ocol :
 Ing. Lazar Gheorghe

[Handwritten mark]



RADU CONSTANTA
OS SLANIC

OCOLUL SILVIC SLANIC
INTRARE Nr. 5631
IESIRE
Ziua 2 Luna 01 Anul 2017

30.08.2017
CULES

ACT DE PUNERE IN VALOARE NR. -- PH - 284

Unitate de Productie : 1 - Cosminele
Denumire A.P.V. : 6939 Radu Constanta

Suprafata totala act - (ha) : 0.61 Tratament : ACCIDENTALE I Natura produsului : ACCIDENTALE I Tehnologia de exploatare : TRUNCHIURI SI CATARGE Data inventarierii : 03.08.2017 Anul exploatarii : 2017 Procedeeul de inventariere : FIR CU FIR Ciocan rotund nr. : 415/2 Ciocan patrat nr. :				Informatii privind N.T.S.M. Stancarii pe - (ha) : Arbori putregaiosi - (buc) : cu un volum de - (mc) : Iescarii -(buc) : 2 cu un volum de - (mc) : 1,00				Grupa de specii		Nr. de arbori		Vol. arbore								
								Rasinoase FAG		6		4								
								Quercinee		5		2								
								Diverse tari												
								Diverse moi		11		6								
								Total :												
Specia		SORTARE DIMENSIONALA						Lemn lucru	Coaja	Lemn de foc		Volum brut								
		G1	G2	G3	M1	M2	M3	LS		Total	VF									
GORUN (S)										4		4								
PLOP TREMURATOR								1	1	1		2								
TOTAL								1	1	5		6								
U.A.	Suprafata ha	Varsta ani	Panta G	Semintis utilizabil							Total volum brut									
				%	S. tot	Compozitie				H.										
96%	0,61	59,5	15,00								6									
Total	0,61										6									
U.A.	G.O.S	P.L.T	Volum																	
96%	4	2	6																	
Total	4	2	6																	
U.A.	Specia	Diametre		Inaltimei		Var sta	Vol. arb	Nr. arb	Cres tere	Sortare dimensionala				Coaja	Lemn foc		Volum brut			
		dt	deg	ht	hc					G1	G2	G3	M1	M2	M3	LS		Total	VF	
96%	G.O.S	31,00	31,80	18,00	18,20	80	0,67	6										4		4
	P.L.T	32,00	32,70	18,00	18,10	35	0,40	5									1	1		2
Total U.A. : 96%								11									1	5		6
Total General U.A. :								11									1	5		6

Sef Ocol,
LAZAR GHEORGHE



Intocmit,

[Signature]

Birou Fond Forestier,

[Signature]

Verificat.

ING. ANDREI IONEL
CONSILIER G.F.P
30.08.2017

[Signature]

DIRECTIA SILVICA FRANOVA
Ocolul silvic SLANIC

Joi, 17 August 2017
Aprobat, sef Ocol

ACT DE PUNERE IN VALOARE NR. 6939 AC I RADU CONSTANTA
Numar SUMAL:

U.P. nr. 1 COSMINELE		Accesibilitate: 501..1000 m		PRODUCTIE INDUSTRIALA																					
Suprafata totala act: 0.60 ha				INFORMATII PRIVIND N.T.S.M.																					
Tratament: t. de accidentale 1				Grupa de specii																					
Natura produsului: accid.I (fara dobor.I)				Numar de arbori																					
Tehnologia de exploatare: trunchiuri si catarge				Volum arbore mediu																					
Data inventarierii: 1 August 2017				Stincarii pe: ha																					
Anul exploatarii: 2017				Arbori putregaiosi: buc.																					
Procedul de inventariere: fir cu fir.				Razinoase FAG																					
Ciocan rotund nr: FS 415/2				Quercinee 6																					
Semintis neutilizabil pe ha. Vol. craci resin. mc.				Diverse tari 3																					
Preturi conforme Notaririi Nr. 303/26/09/2016				Diverse moi 3																					
				TOTAL: 9																					
				Volum brut 0.67																					
				Valoara lei 0.50																					
SORTAREA DIMENSIONALA													Lemn		Lemn de foc		Volum		Valoara						
Specia	G1	G2	G3	M1	M2	M3	subtire	lucru	coa	ja	Total	creci	brut	lei											
STEJARI	0	0	0	0	0	0	0	0	0	0	4	0	4	160.24											
PLOP	0	0	0	0	0	0	1	1	0	1	0	0	2	44.15											
Total:	0	0	0	0	0	0	1	1	0	5	0	0	6	212.39											
VOLUM BRUT PE SPECII (mc)													Total		Semintis utilizabil										
U.A.	fata	sta	ta										volum												
ha	ani	g	GO.s	PL.T										brut	%	S.tot	Compozitie	N	Rasp						
968	0.6	80	15.0	4	2										6										
Nr.	Spe-	Diametre	Inaltimi	vir	V.arb.	Nr.arb	Cre	g1	g2	g3	m1	m2	m3	leam	coa	ja	leam de foc	V.brut	pret						
u.a.	cia:	dt	mg	ht	hc	sta	mediu	bori:	st.											subt	ja	total	creci	(mc)	lei:
968	GO.s	31.0	31.8	18.0	18.2	80	0.670	6									4	4	160.24						
	PL.T	32.0	32.7	18.0	18.1	35	0.670	3						1	1	1	2	44.15							
Total u.a.	968											9				1	1	5	6	212.39					
Postata																									
Volum (mc)																									
Nr arbori																									

Software by Tomelaga Grigore

Sef Ocol:
GHEORGHE LAZAR

Int. Ocol:

Fond Forestier
BANICA BOSORAV

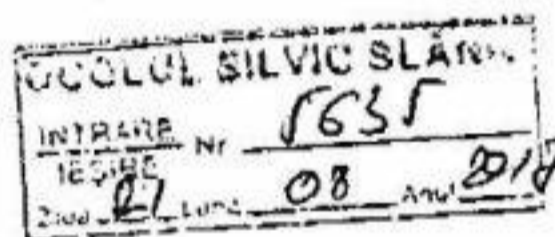

J III

MARCARE PROPRIETATE
CONFORM LEGII ÎN VIGOARE
ŞEF OCOL



OCOLUL SILVICIILOR BLA
4358
INTRARE
12
06 2017
Zona

Domnului Inginer Șef.

Subsemnata Radu Constant
-ta domiciliata în com. Aumbroveni
sat. Motesti de Jos Jud. Brașova
Respectiv vă rog a-mi aproba
țineria a 3 m³ lemni de foc.
Din proprietatea personală
compart. Titlu de proprietate
nr. 74 din 31/8 2002.

Vă mulțumesc respectos
12.VI.2017
Radu

Domnului Inginer Șef al ocolului
Silvic Slonici

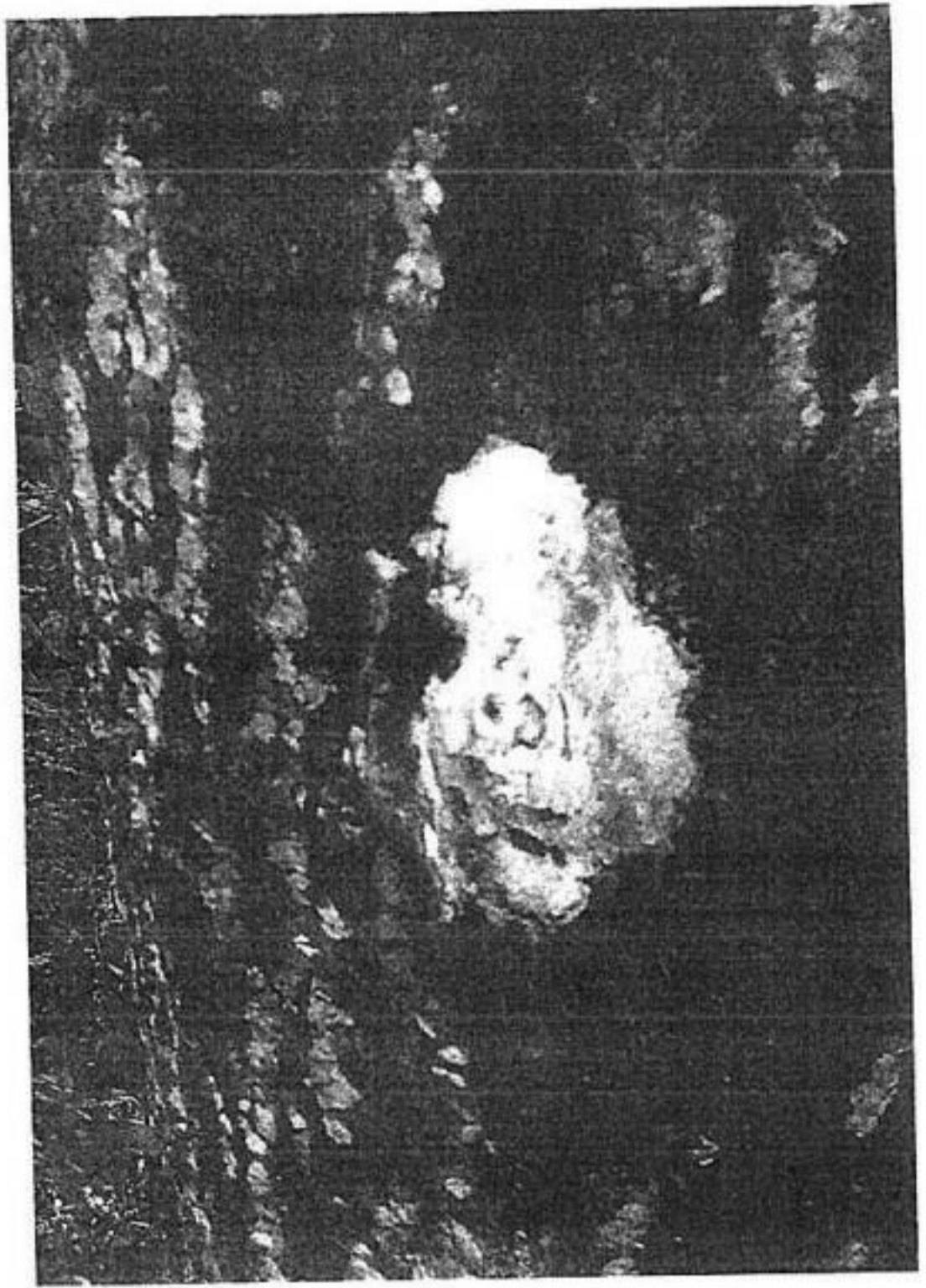

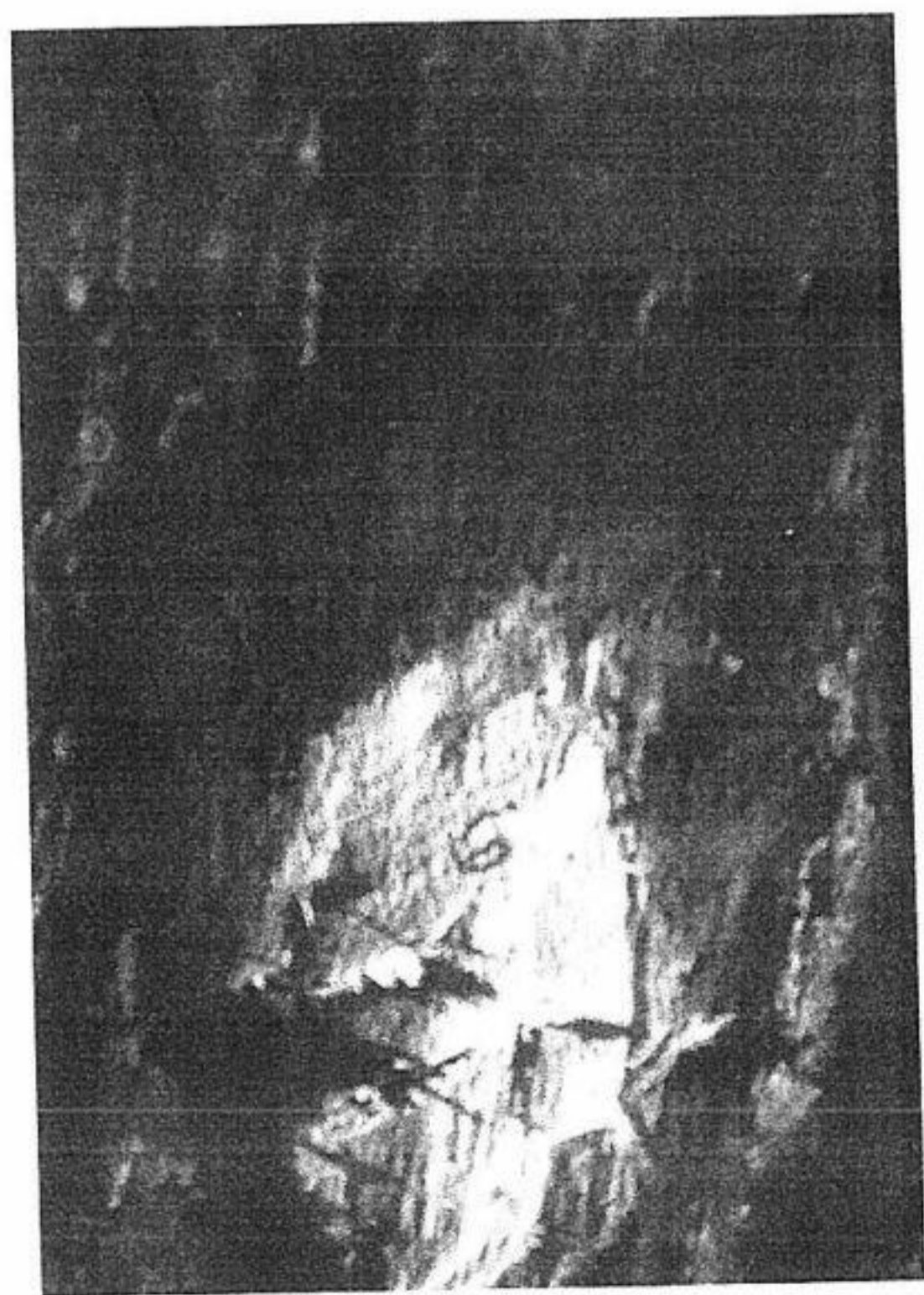
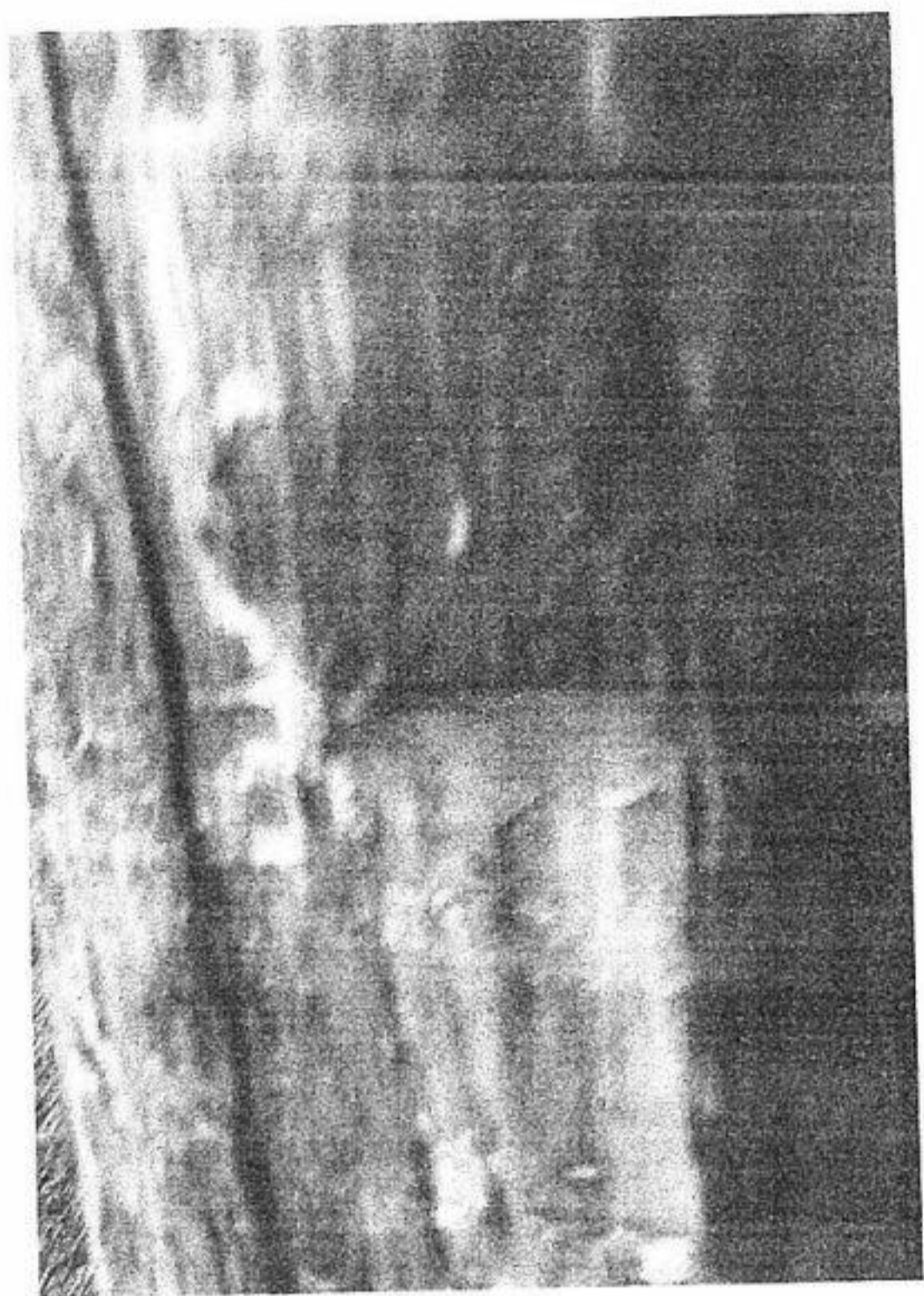

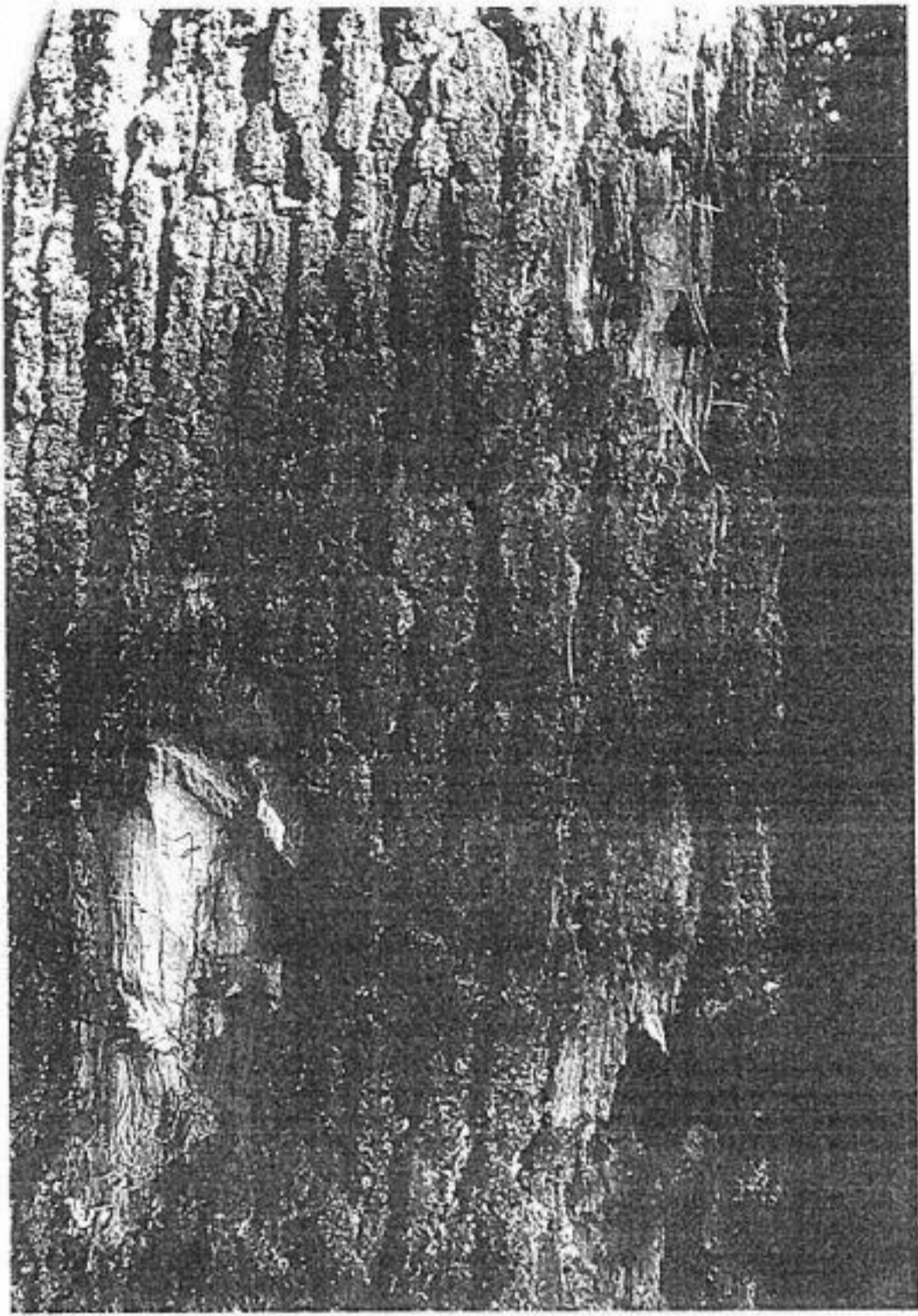



REGIA NAȚIONALĂ A PĂDURILOR – ROMSILVA
DIRECTIA SILVICA PRAHOVA
OCOLUL SILVIC SLANIC

Strada Iuliu Maniu nr.3, Ploiesti, cod poștal 100143
telefon: 0244/594706 fax: 0244/595836

CONTRACT DE SERVICII SILVICE-PAZA

Nr. 4360 din 12.06.2017

I. PĂRTI CONTRACTANTE

1. Direcția Silvică Prahova cu sediul social în Ploiești str. Iuliu Maniu, nr. 3, județul Prahova, cod poștal 100143, tel. 0244/597846, fax. 0244/595836 înregistrată la ORC sub numărul J29/207/2001 având codul fiscal RO1590120 și contul RO43RZBR0000060000113594 deschis la banca Raiffeisen Bank Ploiești reprezentată prin director ing. Dragoș Gabriel Ciomag și director economic ec. Radu Elvira, denumită în cuprinsul contractului **PRESTATOR**, și

2 persoana fizica **RADU CONSTANTA**, cu domiciliul in Dumbravesti, sat. Malaesti de Jos , nr. 4, bloc , scara , etaj , ap. , sector , judetul Prahova posesor al BI / CI, seria PX, nr.253699, CNP 2401008293133 emis de, denumită în cuprinsul contractului **BENEFICIAR**.

II. OBIECTUL CONTRACTULUI

Art. 1. Asigurarea de către prestator a serviciilor silvice pentru suprafața de 0.61 ha fond forestier, amplasate pe raza Unității Administrativ-Teritoriale Dumbravesti, Jud. Prahova și în tarlalele, parcelele, UP I, ua 96% proprietatea beneficiarului conform Titlului de proprietate nr.74/2002

Art. 2. Desfășurarea activităților și lucrărilor cu caracter tehnic în scopul asigurării pazei și supravegherii stării de sănătate a pădurilor/perdelelor forestiere de protecție, stabilirii anuale a lucrărilor silvice prevăzute de amenajamentele silvice, cu respectarea regimului silvic și executarea lucrărilor silvice, în regie proprie, de către ocolul silvic, sau prin prestări de servicii, în condițiile legii și în conformitate cu prevederile art. 3.

Art. 3. Activitățile și lucrările pe care le executa prestatorul:

- **obligatoriu:** paza fondului forestier, supravegherea stării de sănătate a acestora și stabilirea lucrărilor tehnice silvice care trebuie executate, anual, și prevăzute de amenajamentele silvice;

opțional, la cererea scrisă a beneficiarului sau a împuternicitului legal al acestuia: punerea în valoare; elaborarea A.P.V.-urilor; emiterea autorizațiilor de exploatare; controlul regulilor de exploatare și reprimire a parchetelor; regenerarea pădurilor; întreținerea regenerărilor; ajutorarea regenerărilor naturale; descopleșiri; mobilizarea solului; executarea lucrărilor de îngrijire și conducere a arboretelor: degajări, curățiri, rărituri; realizarea lucrărilor de prevenire și combatere a bolilor și dăunătorilor pădurii.

Art. 4. Prestatorul asigură serviciile silvice numai dacă beneficiarul are delimitat fondul forestier, pe întregul contur, respectiv dacă îl are marcat cu vopsea, țărushi sau borne, excepție de la această prevedere o constituie cazurile când contractul se încheie/semnează odată cu punerea în posesie, lucrări care se execută concomitent cu punerea în posesie.

III. DURATA CONTRACTULUI

Art. 5. Durata minimă a contractului de prestări servicii silvice pentru fond forestier este de un an de zile și este valabil de la data de 05.05.2017 până la data de 04.05.2027 sau când se reziliază.

Contractul poate fi prelungit, cu acordul părților, prin act adițional. Dacă nici una din părți nu o înștiințează pe cealaltă, cu 30 de zile înainte de expirarea acestuia, despre intenția de a nu mai fi prelungit contractul, acesta se va prelungi, implicit, cu aceeași perioadă pe care s-a încheiat contractul inițial.

IV. VALOAREA CONTRACTULUI ȘI MODALITĂȚI DE PLATĂ

Art. 6. Valoarea totală a contractului este de 319.76 lei fără T.V.A., respectiv 380.52 lei cu T.V.A. inclus, din care:

6.1 319.76 lei fără T.V.A. pentru serviciul de pază, supravegherea stării de sănătate a pădurii și stabilirea lucrărilor tehnice silvice care trebuie executate, anual, și prevăzute de amenajamentele silvice, utilizând valoarea tarifului de 52.42 lei/an/ha fără T.V.A., respectiv 62.91 lei/an/ha cu T.V.A. inclus.

6.2. Valoarea devizelor întocmite de prestator și acceptate de beneficiar, pentru alte servicii silvice sau lucrări opționale, comandate de beneficiar.

Devizele însușite de părți devin anexe la contractul inițial, făcând parte integrantă din acesta.

Art. 7. Orice modificare a valorii tarifului unitar prevăzut în contract, la poziția 6.1 se comunica beneficiarului, cu 30 de zile înainte de data când se aplică noul tarif, pentru a fi însușit de acesta, cu excepția tarifelor care se modifică, de drept, în fiecare an, cu rata inflației.

V. OBLIGAȚIILE PĂRȚILOR

V.1. OBLIGAȚIILE PRESTATORULUI

Art. 8. Să preia suprafața de fond forestier căreia îi asigură serviciile silvice, pe baza de control de fond, executat în cel mult 30 de zile de la data solicitării/la punerea în posesie, și pe baza de proces-verbal de predare-primire, întocmite conform prevederilor Regulamentului de pază a fondului forestier.

Art. 9. Prestatorul este obligat:

- a) să asigure pază și integritatea fondului forestier;
- b) să monitorizeze starea de sănătate a pădurii;
- c) să asigure respectarea măsurilor de prevenire și stingere a incendiilor;
- d) să comunice structurilor teritoriale de specialitate ale autorității publice centrale care răspunde de silvicultură situația contractelor încheiate, în termen de 30 de zile de la semnarea acestora;
- e) să stabilească lucrările silvice prevăzute de amenajamentele silvice, care trebuie executate, anual, în vederea respectării regimului silvic și să le comunice beneficiarului în luna decembrie a fiecărui an;

f) să execute, conform prevederilor amenajamentelor silvice, normelor tehnice, ordinelor și oricărui reglementări în vigoare, pe bază de deviz, lucrările tehnice prevăzute de amenajamentul silvic și comandate, în scris, de beneficiar.

Art. 10. Să întocmească devizele de execuție pentru lucrările opționale, comandate de beneficiar, și să le supună, pentru însușire, prin semnatura, acestuia.

Art. 11. Cu 15 zile înainte, să comunice beneficiarului data începerii efectuării controalelor de fond sau a recepției lucrărilor opționale executate.

Art. 12. Să execute controalele de fond prevăzute de regulamentul de pază a fondului forestier, precum și controale parțiale, ori de câte ori se impun asemenea controale, și să trimită copii după acestea proprietarului sau împutemicitului legal al acestuia.

Art. 13. Să recepționeze, lunar, împreună cu beneficiarul, în intervalul 01-15 a lunii următoare, lucrările opționale, comandate de beneficiar și executate în luna precedentă.

Art. 14. Să urmărească înființarea, alimentarea și utilizarea fondului de conservare și regenerare a pădurilor, conform prevederilor art. 33 din Legea nr. 46/2008 privind Codul Silvic.

Art. 15. Să restituie beneficiarului sumele din fondul de conservare și regenerare a pădurilor rămase disponibile după acoperirea cheltuielilor prevăzute la art. 33, alin. (3), lit. a) - d) din Legea nr. 46/2008 privind Codul Silvic sau să le utilizeze pentru achitarea contravalorii serviciilor silvice.

Art. 16. Să emită și să transmită beneficiarului facturile, după cum urmează:

X. ALTE CLAUZE

Art. 51. Contractul de prestari servicii silvice constituie titlu executoriu pentru sumele datorate de către beneficiar prestatorului, pentru serviciile/lucrările executate de acesta din urmă, respectiv pentru sumele datorate de către prestator beneficiarului.

Art. 52. Prestarea serviciilor silvice este supusă prevederilor Legii nr. 46/2008 privind Codul Silvic, republicat, și reglementarilor subsecvențe acestuia, amenajamentelor silvice, normelor tehnice, ordinelor și instrucțiunilor în vigoare în materie de gospodărire și gestionare durabilă a pădurilor/perdelelor forestiere de protecție.

Art. 53. Beneficiarul are dreptul să solicite explicații verbale sau scrise de la prestator, legate de modul de executare a contractului, sau să participe la executarea controalelor de fond/parțiale și la recepția lucrărilor executate de prestator.

Art. 54. La semnarea contractului, beneficiarul poate nominaliza persoana împuternicită notarial care să fie înscrisă în contract și care să-i reprezinte interesele pe perioada derulării contractului.

Art. 55. Aplicarea regimului silvic în fondul forestier care face obiectul prezentului contract este supusă controlului autorității publice centrale care răspunde de silvicultură și a unităților sale teritoriale.

Art. 56. Orice modificare/completare a legislației, normelor și instrucțiunilor care definesc regimul silvic, înfașțuită pe perioadă derulării contractului, obligă părțile să adapteze clauzele contractuale, în conformitate cu aceste modificări și completări.

Art. 57. Noi, părțile contractante, declarăm că suntem de acord cu prezentul contract astfel cum a fost redactat, întrucât exprimă voința noastră liberă și neviciată.

Art. 58. Dispozițiile prezentului contract se completează cu prevederile codului civil și cu prevederile legislației silvice.

Art. 59. Contractul va fi interpretat, în caz de nevoie, după legislația română.

Art. 60. Termenul „zi”, din contract, are semnificația de zi calendaristică.

Art. 61. Anexele cu harta amenajistică, fișa tehnică a pădurii, procesul-verbal de predare-primire și devizele de lucrări fac parte integrantă din contract, dacă se întocmesc și se menționează în textul contractului.

Art. 62. Prezentul contract s-a încheiat astăzi 12.06.2017 în trei exemplare, din care un exemplar la direcția silvică, unul la ocolul silvic și unul la beneficiar.

PRESTATOR

BENEFICIAR

DIRECȚIA SILVICĂ PRAHOVA



Prin împuternicit

ȘEF OCOL SILVIC

